science
et cité

science et société
en dialogue

Rapport annuel 2025

Contenu

01 Introduction 3

02 Chiffres 5

03 Positionnement 8
- Mission et stratégie 9
- Adhésions et communication 10

04 Projets nationaux 11
- Projets nationaux communs 12

05 Projets régionaux 16
- Projets en Suisse alémanique 17
- Projets en Suisse romande 19
- Projets en Suisse italienne 21

06 Organisation 30
- Organigramme 31
- Conseil de fondation 32
- Secrétariat 32
- Bureau régional national et Suisse alémanique 33
- Bureau régional Suisse romande 33
- Bureau régional Suisse italienne 34

07 Finances 35
- Bilan 37
- Compte de résultat 38

01

Introduction

« Comment la communication scientifique continue-t-elle à se faire entendre dans le flot actuel d'informations ? »

Chères compagnes et chers compagnons de route

Au début de l'année 2025, nous avons appris la triste nouvelle du décès du père fondateur de notre fondation, Charles Kleiber. La vision de l'ancien secrétaire d'État à la formation et à la recherche, qui souhaitait créer en 1998 une organisation innovante visant à promouvoir le dialogue et la confiance mutuelle entre les chercheuses, les chercheurs et les citoyen·ne·s, continue de façonner notre travail aujourd'hui. L'année dernière, nous l'avons perpétuée de multiples façons.

Notre nouveau projet En terrain connu, lancé en collaboration avec l'Académie suisse des sciences humaines et sociales (ASSH), a rencontré un excellent démarrage. À trois reprises, des chercheuses et chercheurs en sciences sociales et humaines sont retourné·e·s dans leur lieu d'origine pour donner une conférence suivie d' échanges personnels.

Le projet Ateliers du futur s'est achevé fin 2025. Pour conclure, il a fait partie de deux événements couronnés de succès: la quatrième édition du format de dialogue Disputes à Lausanne et les Digital Days à Bienne.

Le projet Wudu! – Wissenschaft und Du a franchi une étape importante. Le compte Instagram @vierte_stock, qui propose des récits scientifiques destinés aux apprenti·e·s en suisse allemand, a atteint les 10 000 abon·né·s. Cela montre que la communication accessible suscite l'intérêt !

Le congrès annuel ScienceComm25 à l'Université de Saint-Gall a su capter l'air du temps avec son slogan «Attention! Engage!». Les différentes sessions ont permis de discuter de la manière dont la communication scientifique peut continuer à se faire entendre dans le flot d'informations actuel.

Nos antennes régionales L'ideatorio et le Réseau romand Science et Cité ont été très actives l'année dernière. L'ouverture de l'exposition interactive sur les robots et l'IA à L'ideatorio à Cadro et à Lugano, qui incite à la réflexion critique, a constitué un moment fort.

Nous remercions nos collaboratrices et collaborateurs en Suisse alémanique, en Suisse romande et en Suisse italienne pour leur motivation et leur grand engagement. Et un grand «Danke – Merci – Grazie» également aux nombreux partenaires de projet avec lesquels nous avons eu le plaisir de collaborer.

Nicola Forster, Philipp Burkard, Tiina Stämpfli

Lic. iur. Nicola Forster
Président du Conseil de fondation

Dr phil. Philipp Burkard
Directeur

Lic. phil. Tiina Stämpfli
Directrice adjointe

02

Chiffres

328

jeunes dans le projet
Science and You(th)

10 000

abonné·e·s sur le compte Instagram du projet
WuDu ! – Wissenschaft und Du

22 000

participant·e·s à des manifestations
dans toute la Suisse

54

cafés scientifiques dans 15 villes suisses,
50 visiteuses et visiteurs en moyenne par café

280

participant·e·s au congrès annuel suisse
de la communication scientifique
ScienceComm

27

collaboratrices et collaborateurs
à Berne, Fribourg et Lugano, essentiellement
à temps partiel

145

projets de sciences citoyennes sur les plateformes
Tous scientifiques et Schweiz forscht

154

enfants à la semaine de vacances
Kids@Science

600

utilisatrices et utilisateurs de la
plateforme sciencecomm-courses.ch

655

enfants et 135 adultes dans
le projet Skills Kiosk

90

personnes dans les ateliers
de ResearCH goes Wiki

2092

visiteuses et visiteurs à l'exposition
« Robot. Dagli automi all'intelligenza artificiale »

400

visiteuses et visiteurs aux stands
du marché Meat meets Science

1

projet lauréat du Prix du
Réseau romand Science et Cité

2

réunions du réseau
Réseau romand Science et Cité

4198

personnes dans les ateliers
scientifiques de L'ideatorio

2076

visiteuses et visiteurs à
l'exposition « Sole. »

706

personnes aux représentations
du planétarium Astro Hour

6903

personnes dans les planétariums
d'Airolo et de Cadro

390

participant·e·s à la Semaine
tessinoise du cerveau

50

membres institutionnels du Réseau romand
Science et Cité dans 7 cantons

1487

participant·e·s aux manifestations organisées
à la Maison de la durabilité à Airolo

421

élèves dans les ateliers Sensi
all'avventura

03

Positionnement

« La fondation Science et Cité souhaite renforcer davantage son caractère de centre de compétences et de réseau national pour la communication scientifique dialogique. »

Mission et stratégie

Depuis 1998, la fondation Science et Cité a pour mission et pour mandat fondamental de promouvoir le dialogue entre la science et la société. Depuis 2012, Science et Cité est rattachée aux Académies suisses des sciences en tant que centre de compétences pour le dialogue et oriente ses projets vers les thèmes scientifiques, sociaux et politiques actuels prioritaires du réseau des académies. Outre son lien avec les académies, la fondation reste autonome sur le plan juridique et thématique et réalise également des projets de manière indépendante et dans le cadre d'autres partenariats.

Science et Cité est représentée par trois projets dans le cadre de la période de promotion des MINT 2025-2028 des Académies suisses des sciences. Ce soutien renforce notre engagement en faveur de la promotion des MINT auprès des enfants et des jeunes et souligne l'importance de la coordination nationale par les académies.

En 2025, le conseil de fondation a travaillé à l'élaboration d'une nouvelle stratégie lors d'une grande retraite et de plusieurs autres étapes de travail. Il est important de noter que trois axes thématiques ont été définis pour les quatre prochaines années dans le cadre de l'objectif large de la fondation :

Transformation numérique
Nous abordons le thème de la science à l'ère de l'IA, du big data, des faits alternatifs et de la surabondance d'informations. Nous développons des formats proches du quotidien afin de discuter des questions relatives à la vérité et à la sphère publique numérique.

Développement durable
Nous menons des dialogues sur la viabilité de la science et de la société à l'ère des limites planétaires. Nous amenons les gens à discuter de sujets concrets et proches de la vie quotidienne tels que l'énergie, l'alimentation, la mobilité, la justice, la santé et le bien-être psychologique.

Importance des méthodes scientifiques
Nous abordons et enseignons les méthodes de travail scientifiques et encourageons une approche compétente de l'incertitude, de l'ambivalence et du rapport entre savoir et ignorance.

Ces thèmes prioritaires constituent le fil rouge des activités dans toutes les régions linguistiques et caractérisent aussi bien les projets opérationnels que les offres de conseil, de mise en réseau et de formation continue.

Dans l'esprit d'un Think and Do Tank, ces thèmes se concrétisent dans quatre domaines d'action :

Face à face : nous créons des rencontres personnelles
Nous facilitons le dialogue direct entre les chercheuses, les chercheurs et la population, sur un pied d'égalité.

Interaction numérique : nous façonnons le dialogue numérique
Nous utilisons et testons des outils numériques afin de promouvoir l'échange, la participation et la diversité dans la communication scientifique.

Réseaux d'apprentissage : nous mettons en réseau la communauté
Nous encourageons l'échange ciblé de connaissances et d'expériences ainsi que le développement de notre secteur.

Services d'engagement public : nous conseillons et formons
Nous soutenons nos partenaires et multiplicateurs issus des domaines scientifique, culturel et administratif en leur proposant des services de conseil sur mesure. Dans le cadre de cours de formation continue et de processus de co-création modérés, nous préparons de façon ciblée les chercheuses et les chercheurs à communiquer sur leur travail de manière accessible et adaptée aux besoins.

Adhésions et communication

Adhésions

Science et Cité est membre et/ou en contact avec plusieurs réseaux nationaux et internationaux et participe à leurs réunions :

- Citizen Science DACH AG (sciences citoyennes dans les pays germanophones : Allemagne, Autriche, Suisse)
- ECSA (European Citizen Science Association)
- ECSITE (Réseau européen des centres et musées scientifiques)
- Membre de Gesellschaft für transdisziplinäre und partizipative Forschung e. V. www.gtpf.science
- EUSEA (European Science Engagement Association)
- MCS (Médiation culturelle Suisse)
- ASJS (Association suisse du journalisme scientifique)
- SUPRIO (Responsables des relations publiques et de l'information des universités suisses)

Le Réseau romand Science et Cité est membre de l'Association des musées suisses, d'ICOM Suisse (museums.ch) et de Médiation culturelle Suisse.

L'ideatorio est membre du comité scientifique de la Semaine tessinoise du cerveau et du conseil de fondation du Centre de recherche en biologie alpine. L'ideatorio est également membre du Swiss Science Exploration Network.

Philipp Burkard est actuellement membre du conseil consultatif du Baromètre scientifique suisse et de la Transfer Unit de Wissenschaft im Dialog à Berlin.

Tiina Stämpfli est membre fondatrice de DACH AG et membre/conseillère de jurys nationaux et internationaux et de comités de conférence dans le domaine des sciences citoyennes, ainsi que déléguée de la Suisse au sein du groupe de travail de l'OCDE « Embedding Citizen Science into Research Policy ».

Communication

Au début de l'année 2025, Science et Cité a adopté une nouvelle identité visuelle. L'ancien logo avait fait son temps et il était devenu nécessaire de renouveler l'image de l'organisation. La nouvelle identité visuelle dynamise notre communication et souligne notre mission : des projets innovants et accessibles qui favorisent le dialogue entre la science et la société.

En 2025, le travail de Science et Cité a été plusieurs fois abordé dans les médias suisses. Les cafés scientifiques et notre nouveau projet En terrain connu ont notamment fait l'objet de reportages élogieux, par exemple dans Tamedia et dans de nombreux titres régionaux et locaux. Le thème des sciences citoyennes a également suscité à maintes reprises un vif intérêt dans les médias, comme en témoigne notamment un long article paru dans l'hebdomadaire « Schweizer Familie ».

Grâce à son site web, à ses différents canaux de médias sociaux et à sa newsletter, Science et Cité informe divers groupes de dialogue des actualités du secrétariat. Notre plateforme de formation continue ScienceComm Courses (anciennement SciComm Courses CH) a été relancée en 2025 et se présente depuis sous un nouveau nom et avec un site web modernisé.

Philipp Burkard, directeur général, Tiina Stämpfli, ainsi que d'autres membres de l'équipe ont donné divers cours de formation continue sur la communication scientifique, les sciences citoyennes et des thèmes ponctuels.

04

Projets nationaux

Grâce à des projets innovants et accessibles, impliquant souvent un contact direct entre les chercheuses, les chercheurs et la population, Science et Cité encourage le dialogue entre la science et la société.

Projets nationaux communs

Ateliers du futur

En 2025, les Ateliers du futur ont fait partie de deux événements. À Lausanne, la quatrième édition du format de dialogue Disputes, qui a suscité un très grand intérêt auprès du public, était consacrée au rôle de la presse. Nous avons également coorganisé les Digital Days à Bienne et avons nous-mêmes animé différents points du programme. Lors de ces deux événements, nous avons rendu hommage à Charles Kleiber, fondateur de Science et Cité et initiateur des Ateliers du futur et des Disputes, décédé il y a un an.

Où ?	Lausanne, Bienne
Quand ?	Débats à Lausanne : 1er novembre ; Digital Days à Bienne : du 17 au 25 novembre
Pour qui ?	Grand public local
Avec qui ?	Haute école spécialisée bernoise, ville de Bienne, bibliothèque municipale de Bienne, association Disputons-Nous, association Bibliothèque pour un avenir heureux, diverses organisations partenaires
Direction	Science et Cité Suisse (Secrétariat national Berne)

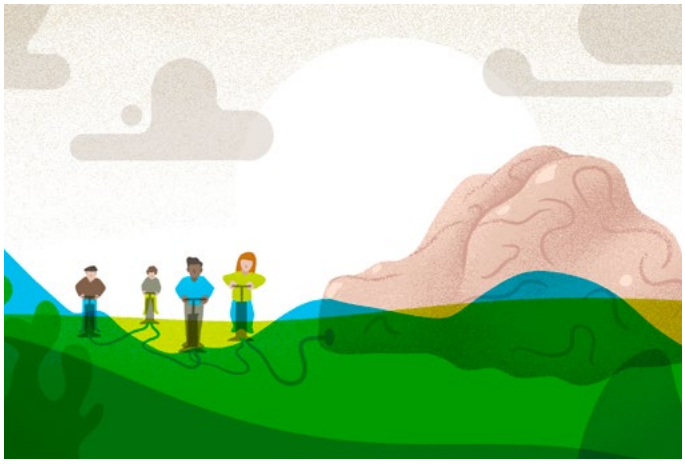

Secrétariat des sciences citoyennes en Suisse et réseau Tous scientifiques

Nous avons partagé notre expertise en mettant l'accent sur la durabilité, l'engagement public et la science ouverte, lors de divers événements, de collaboration à différentes publications, telle que celle de Citizen-Science-DACH AG, « Compas Open Data dans les sciences citoyennes : un guide pour les débutant·e·s », ainsi que participé en tant que délégués suisses à un rapport de l'OCDE. Nous avons contribué à la conférence CitSci-Helvetia25 comme intervenant, comme membres du comité de programme et comme participant à l'événement public. Fin 2025, 99 projets en allemand et 46 en français étaient répertoriés sur notre plateforme.

Où ?	Dans toute la Suisse
Quand ?	Toute l'année
Pour qui ?	Projets de sciences citoyen·ne·s, citoyen·ne·s scientifiques, public intéressé
Avec qui ?	Académies suisses des sciences, réseau Tous scientifiques, partenaires nationaux et internationaux
Nombre de participant·e·s	490 abonné·e·s à la newsletter, 330 membres du groupe LinkedIn
Direction	Science et Cité Suisse (Secrétariat national Berne)

Citizen Science et communication scientifique

Les 10 principes suisses de sciences citoyennes et le rapport « Citizen Science in Switzerland : Taking Stock and Ways into the Future. » (2024) démontrent que la communication est essentielle. C'est pourquoi Tous scientifques a mis l'accent sur les sciences citoyennes et la communication scientifique. Une série de vidéos et de blogs sur les meilleures pratiques a été lancée, deux réunions de réseau et un atelier d'apprentissage sur cinq formats centraux ont été organisés. Ce thème prioritaire a donné lieu à la publication d'un guide compact en ligne destiné aux praticien·ne·s.

Où ?	Dans toute la Suisse
Quand ?	Toute l'année
Pour qui ?	Responsables de projets de sciences citoyennes, citoyen·ne·s scientifiques, personnes intéressées par les sciences citoyennes
Avec qui ?	Réseau Suisse recherche, Académies suisses des sciences
Nombre de participant·e·s	Environ 15 personnes par événement
Direction	Science et Cité Suisse (Secrétariat national Berne)

ResearCH goes Wiki

Nous avons organisé de nombreuses activités autour de Wikipédia : 6 ateliers souvent en plusieurs parties (13 événements individuels) pour des chercheuses et chercheurs, des étudiant·e·s et des collaboratrices et collaborateurs d'organisations scientifiques, notamment au CERN à Genève et à l'ETH Zurich. ResearCH goes Wiki, qui existe depuis de nombreuses années, incite et forme le plus grand nombre possible de scientifiques à la communication scientifique sur Wikipédia. Nous avons également présenté notre projet lors de différentes conférences et noué des contacts avec d'autres initiatives dans le domaine de Wikipédia et de la science.

Où ?	Universités de Neuchâtel et de Berne, ETH Zurich, CERN, Bibliothèque municipale de Bienne
Quand ?	Toute l'année
Pour qui ?	Étudiant·e·s, chercheuses et chercheurs, communicatrices et communicateurs
Avec qui ?	Académies suisses des sciences, Wikimedia CH
Nombre de participant·e·s	Environ 90 personnes dans nos ateliers
Direction	Science et Cité Suisse (Secrétariat national Berne)

Science and You(th) – La science t'écoute !

Jeter des ponts entre la recherche et la jeunesse : le projet Science and You(th) organise des formats participatifs dans des écoles non urbaines dans différentes régions linguistiques. Dans le canton de Berne, des classes ont abordé des thèmes d'avenir tels que la durabilité, l'intelligence artificielle et la biotechnologie, puis ont discuté de leurs résultats directement avec des scientifiques. Au Tessin, les jeunes ont réfléchi au thème de la durabilité sociale et ont élaboré des stratégies visant à éliminer les stéréotypes de genre.

Où ?	Cantons de Berne, Tessin
Quand ?	Octobre 2025-mai 2026
Pour qui ?	Jeunes du secondaire I, scientifiques
Avec qui ?	Haute école spécialisée bernoise, TecLab Burgdorf, Università della Svizzera italiana, Programme MINT des Académies suisses des sciences
Nombre de participant·e·s	Environ 200 élèves
Direction	Science et Cité Suisse alémanique et Suisse italienne

ScienceComm25

ScienceComm25 s'est déroulé au SQUARE de l'Université de Saint-Gall et a enregistré un nouveau record avec 280 participant·e·s. Sous la devise « Attention ! Engage ! », les discussions ont porté sur la manière dont la communication scientifique peut attirer et retenir l'attention à l'ère de la surabondance d'informations. Le programme inspirant, avec des discours de Gilles Marchand et Miriam Meckel, a captivé les participant·e·s. Nous avons été particulièrement heureux d'être les hôtes de ScienceComm25 dans la région des quatre pays autour du lac de Constance. L'excellente coopération sur place et le solide réseau régional ont enrichi la conférence et ont également attiré un nouveau public.

Où ?	Université de Saint-Gall
Quand ?	Les 3 et 4 septembre 2025
Pour qui ?	Les actrices et acteurs de la communication scientifique
Avec qui ?	Académies suisses des sciences, Fonds national suisse, comité de programme, réseau scientifique de la région des quatre pays du lac de Constance, partenaires locaux
Nombre de participant·e·s	280 personnes
Direction	Science et Cité Suisse (Secrétariat national Berne)

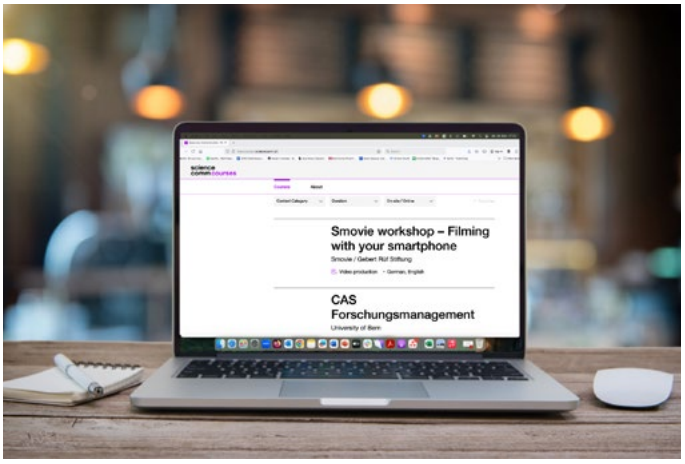

ScienceComm Courses

La plateforme ScienceComm Courses présente le catalogue complet de la vaste offre de formations continues et de cours dans le domaine de la communication scientifique en Suisse. Créée en 2023 sur recommandation du groupe de travail « Education and Trainings in Science Communication » et en collaboration avec différents partenaires, la plateforme a été remaniée afin d'élargir sa portée et fusionnée avec le site web ScienceComm. À la fin de l'année, plus de 50 cours issus de différents domaines étaient répertoriés sur la plateforme, mise à jour en permanence.

Où ?	sciencecomm-courses.ch
Quand ?	Toute l'année
Pour qui ?	Étudiant·e·s, scientifiques, professionnel·le·s de la communication
Avec qui ?	Académies suisses des sciences, Groupe de travail SciComm : EPFL, Conseil des EPF, Fondation Gebert Rüf, MAZ, Nawik, Reatch, FNS, SNIS, Fondation Mercator Suisse, SUPRIO, swissuniversities, Universität Zürich, USI
Nombre de participant·e·s	Environ 600 utilisatrices et utiisateurs
Direction	Science et Cité Suisse (Secrétariat national Berne)

Cafés scientifiques

Outre les nombreux cafés scientifiques réguliers consacrés à des thèmes variés, plusieurs « spéciaux » ont été organisés, et pour la première fois, à Diessenhofen (TG) afin de mener un dialogue scientifiquement approfondi avec la population. Il a été question de la reconnaissance du travail des proches aidants, sujet controversé sur le plan politique et médiatique. Les cafés scientifiques de Berne et de Thoune ont également été programmés et organisés par Science et Cité. D'autres cafés sont mis sur pied par des organisations locales et bénéficient du soutien financier, conceptuel et communicationnel de Science et Cité. Cela renforce l'idée d'un réseau national.

Où ?	Diverses villes en Argovie, à Berne, dans les Grisons, à Fribourg, à Neuchâtel et à Zurich
Quand ?	Toute l'année
Pour qui ?	Le public intéressé, les chercheuses et chercheurs
Avec qui ?	Universités, instituts de recherche, comités de programme locaux
Nombre de participant·e·s	50 personnes en moyenne par café (de 20 à 120 personnes)
Direction	Science et Cité Suisse (Secrétariat national Berne)

05

Projets régionaux

Dans les trois régions linguistiques, des collaboratrices et collaborateurs encadrent des projets qui s’adressent aussi bien aux enfants et aux jeunes qu’aux adultes, sous forme analogique et numérique, en mettant l’accent sur des groupes d’interaction spécifiques.

Projets en Suisse alémanique

En terrain connu

En collaboration avec l'ASSH, nous avons lancé en 2025 le nouveau projet En terrain connu. L'objectif est de rendre les sciences humaines et sociales plus visibles auprès de la population et de promouvoir le dialogue dans les petites villes et les zones non urbaines. Dans le cadre de ce projet, des chercheuses et chercheurs de ces disciplines retournent dans leur lieu d'origine. Dans le café du village, l'ancienne école ou la salle polyvalente, ils parlent de leur travail et de leur passion pour leur discipline. Ils échangent avec le public, discutent de questions urgentes et font le lien avec des thèmes locaux. Les trois événements pilotes organisés en 2025 ont été un franc succès, avec un public nombreux, des discussions animées et un bon écho dans les médias.

Où ?	Zofingen, Porrentruy, Mühleberg
Quand ?	29 mars, 11 septembre, 28 novembre
Pour qui ?	Grand public
Avec qui ?	Académie suisse des sciences humaines et sociales, Banque cantonale bernoise
Nombre de participant·e·s	Environ 270 personnes pour 3 événements
Direction	Science et Cité Suisse (Secrétariat national Berne)

Meat meets Science

Notre stand interactif était présent à deux endroits : lors de la cérémonie d'ouverture des Journées bernoises du développement durable à Berne et lors du festival scientifique Explora de l'Université de Fribourg. Nous avons discuté avec de nombreuses personnes de la consommation de viande et des produits de substitution. Le projet lancé en 2024 afin de diffuser les conclusions de l'étude TA-SWISS « Produits de substitution à la viande et au lait » a été clôt fin 2025. Sur le stand, il a été possible de déguster et d'interagir en abordant le sujet de manière ludique. Des discussions avec des expert·e·s d'Agroscope et de l'Université de Berne ont permis d'approfondir les thèmes abordés.

Où ?	Berne, Fribourg
Quand ?	Septembre
Pour qui ?	Grand public
Avec qui ?	TA-SWISS, Université de Berne, Agroscope, OHNI Catering
Nombre de participant·e·s	Environ 400 visiteuses et visiteurs au total sur les stands
Direction	Science et Cité Suisse (Secrétariat national Berne)

Skills Kiosk

Skills Kiosk renforce les capacités des enfants par l'invention et la recherche ludique. Il propose des expériences à vivre dans les centres de jeunesse et les écoles à horaire continu et touche ainsi un public peu familiarisé avec les sciences. Les spécialistes reçoivent des outils concrets pour l'enseignement des MINT et les intègrent dans leurs propres activités pratiques. En 2025, l'accent a été mis sur le transfert de connaissances. Nous avons permis à nos partenaires d'offrir 42 ateliers de manière autonome.

Où ?	Différentes communes du canton de Berne
Quand ?	Programme annuel
Pour qui ?	Enfants et jeunes de 4 à 14 ans, animatrices et animateurs jeunesse, accompagnatrices et accompagnateurs
Avec qui ?	Divers services spécialisés dans l'enfance et la jeunesse, garderies et écoles à horaire continu, Office de l'instruction publique de la ville de Berne, Fondation pour la promotion culturelle de Lenk, Digital Days Bienne, programme MINT des Académies suisses des sciences, divers partenaires financiers
Nombre de participant·e·s	655 enfants, 135 adultes
Direction	Science et Cité Suisse (Secrétariat national Berne)

WuDu! – Wissenschaft und Du

Transmettre la science de manière vivante et accessible : c'est l'idée directrice du projet qui a franchi des étapes importantes dans le domaine de la communication numérique, avec un accent mis sur le développement de formats vidéo adaptés aux groupes cibles pour Instagram et TikTok. Le nombre croissant d'abonné·e·s et la grande portée de ces contenus montrent qu'ils touchent la corde sensible des apprenti·e·s. La première édition d'un concours, dans le cadre duquel de jeunes scientifiques ont présenté leurs travaux dans des vidéos créatives diffusées sur les réseaux sociaux, a constitué un moment fort.

Où ?	Instagram, TikTok, YouTube, site web, livre
Quand ?	Toute l'année
Pour qui ?	Apprenti·e·s de 15 à 20 ans
Avec qui ?	Fonds national suisse, Fondation Ernst Göhner, Programme MINT des Académies suisses des sciences
Nombre de participant·e·s	10 920 abonné·e·s sur Instagram et une portée moyenne de 70 000 par vidéo sur TikTok
Direction	Science et Cité Suisse (Secrétariat national Berne)

Projets en Suisse romande

Fonds à l'encouragement

réseau romand
science et cité

Fonds à l'encouragement de projets

Depuis 2017, le RRSC invite ses membres à concourir pour le Fonds à l'encouragement de projets, doté de CHF 10 000. En 2025, le jury a récompensé le projet Bacté-Rivières, porté par la Maison de la rivière et Hackuarium. Ce projet de sciences participatives, dédié à l'étude de la pollution des rivières se jetant dans le Léman et de la qualité de son eau hors zones de baignade, a séduit par son impact : il permet aux participant·e·s de développer des compétences scientifiques, une conscience environnementale et de diffuser ces connaissances autour d'eux.

Où ?	Trois rivières se jetant dans le Léman et baie de Montreux
Quand ?	mars-septembre 2026
Pour qui ?	Public local et communication nationale
Avec qui ?	Public local
Nombre de participant·e·s	Pas encore connu au moment de l'impression
Direction	Réseau romand Science et Cité

Réunion du réseau : sciences participatives et musée

Les musées sont des lieux ouverts et innovants pour les sciences participatives. Entre science et société, les musées ont la possibilité d'initier des projets de recherche participative innovants en lien avec leurs recherches, leurs collections, leurs expositions et leurs projets de médiation dans les domaines des sciences humaines, sociales et naturelles. Lors de la réunion du réseau RRSC au Château de Morges, des ateliers participatifs ont été organisés après les exposés introductifs d'Alain Kaufmann et Tiina Stämpfli.

Où ?	Château de Morges
Quand ?	10 mars 2025
Pour qui ?	Membres du Réseau romand Science et Cité
Avec qui ?	Château de Morges et ses musées, Tous scientifiques, Interface – Fonds pour la promotion de la recherche en partenariat à l'Université de Lausanne
Nombre de participant·e·s	65 personnes
Direction	Réseau romand Science et Cité

Rencontres du réseau : prototypes en papier

La deuxième rencontre du Réseau romand de l'année a permis aux membres de se familiariser avec la technique des prototypes papier, utilisée dans la conception d'une exposition interactive pour un musée. Le prototypage papier est une technique peu coûteuse, rapide et pratique pour tester des idées en amont d'un projet avant d'engager d'autres ressources.

Où ?	CERN Science Gateway, Meyrin
Quand ?	10 octobre 2025
Pour qui ?	Les personnes impliquées dans la conception d'expositions (conservatrices et conservateurs, scientifiques, médiatrices et médiateurs, graphistes, scénographes, techniciens, directrices et directeurs)
Avec qui ?	CERN Science Gateway, Espace des Inventions
Nombre de participant·e·s	33 personnes
Direction	Réseau romand Science et Cité

Événements

Le RRSC participe régulièrement à de grands événements culturels scientifiques, congrès et conférences sur le thème de la communication scientifique et organise ses propres projets de médiation. En 2025, le RRSC s'est engagé dans le comité de programme de CitSciHelvetia'25 et ScienceComm25. De plus le RRSC, en collaboration avec Le CoLaboratoire et Tous scientifiques, a organisé l'événement public dans le cadre de CitSciHelvetia25 à Plateforme 10. Les membres du réseau ont également participé aux événements, notamment par des conférences.

Où ?	Lausanne, Saint-Gall
Quand ?	Les 5 et 6 juin, les 3 et 4 septembre
Pour qui ?	Praticien·ne·s des sciences citoyennes et de la recherche participative, spécialistes de la médiation scientifique, chercheuses et chercheurs, actrices et acteurs des domaines des médias, de la politique et de la culture
Avec qui ?	De nombreux partenaires
Direction	Réseau romand Science et Cité

Projets en Suisse italienne

Sole.

« Sole. » est une exposition interactive réalisée par l'Institut de recherche solaire « Aldo et Cele Daccò » (IRSOL) et L'ideatorio, avec le soutien du Fonds national suisse (Agora). Destinée à tous les âges, l'exposition permet de mieux connaître notre étoile et d'explorer de manière simple et interactive le rôle qu'elle joue dans notre vie quotidienne.

Où ?	Lugano
Quand ?	Janvier–juin 2025
Pour qui ?	Tout le monde
Avec qui ?	Università della Svizzera italiana, Specola solare Locarno, Associazione Le Pleiadi, ville de Lugano
Nombre de participant·e·s	2 076 personnes
Direction	L'ideatorio, IRSOL

Robot. Dagli automi all'intelligenza artificiale

L'exposition « Robot. Dagli automi all'intelligenza artificiale » explore le monde vaste et surprenant de la robotique et donne un aperçu des défis posés par l'IA. Le contenu de l'exposition sur le thème de la robotique a été créé par l'Espace des inventions à Lausanne. Le contenu sur le thème de l'intelligence artificielle a été créé par L'ideatorio en collaboration avec l'Institut Dalle Molle pour les études sur l'intelligence artificielle dans le cadre d'un projet financé par le Fonds national suisse (FNS).

Où ?	Lugano
Quand ?	Septembre–décembre 2025
Pour qui ?	À partir de 6 ans
Avec qui ?	Università della Svizzera italiana, Espace des Inventions, ville de Lugano
Nombre de participant·e·s	2 092 personnes
Direction	L'ideatorio, Institut Dalle Molle

Programme culturel à la Maison de la durabilité à Airolo

En mars 2024, L'ideatorio a ouvert une nouvelle succursale au cœur des Alpes afin de discuter du développement durable. À la Maison de la durabilité à Airolo, un projet de Università della Svizzera italiana, L'ideatorio a organisé un programme culturel comprenant des conférences, du théâtre, du cinéma avec des discussions, des événements publics et des activités sur des thèmes liés à la durabilité pour les écoles.

Où ?	À Airolo et dans le canton du Tessin
Quand ?	Toute l'année
Pour qui ?	Étudiant·e·s et grand public
Avec qui ?	Università della Svizzera italiana, commune d'Airolo
Nombre de participant·e·s	1487 personnes
Direction	L'ideatorio, Università della Svizzera italiana, Casa della Sostenibilità

Planétariums astronomiques

L'ideatorio gère deux planétariums fixes à Airolo et à Cadro, où l'on peut découvrir le spectacle du ciel. À l'intérieur du dôme, le public voyage à travers l'espace vers différentes destinations : du système solaire aux galaxies les plus lointaines, du voyage vers la Lune à la découverte des constellations. Un animateur ou une animatrice facilite le dialogue avec le public. En 2025, cinq spectacles différents étaient proposés. Avec son offre Astro Hour, L'ideatorio propose également des représentations au planétarium, suivies d'un apéritif qui favorise les échanges et la convivialité avec le public.

Où ?	Lugano et Airolo
Quand ?	Toute l'année
Pour qui ?	Étudiant·e·s et grand public
Avec qui ?	Università della Svizzera italiana, Casa della Sostenibilità, ville de Lugano
Nombre de participant·e·s	6436 personnes
Direction	L'ideatorio

Vacances scientifiques Kids@Science

Plusieurs initiatives ont été organisées cet été pour découvrir la science de manière ludique : activités pour groupes et camps de vacances, ainsi que vacances scientifiques, Kids@Science, à Cadro et à Airolo.

Où ?	Lugano et Airolo
Quand ?	Juin-juillet 2025
Pour qui ?	Enfants de 9 à 11 ans
Avec qui ?	Università della Svizzera italiana, SimplyScience, Schweizer Jugend forscht, ville de Lugano
Nombre de participant·e·s	154 enfants
Direction	L'ideatorio

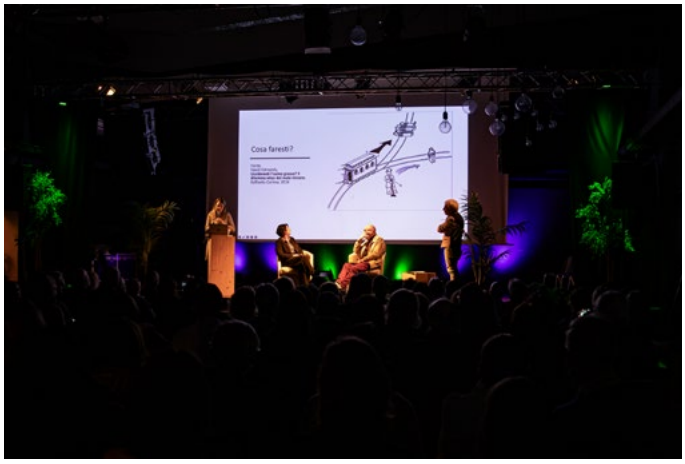

Semaine du cerveau

L'ideatorio a organisé la Semaine du cerveau 2025, consacrée au thème de la prise de décision. Plus précisément, une soirée cinéma suivie d'une discussion, un symposium scientifique et une soirée publique avec des expert·e·s ont été organisés.

Où ?	Lugano
Quand ?	Mars 2025
Pour qui ?	Tout le monde
Avec qui ?	Università della Svizzera italiana, Brain Week et Organizzazione sociopsichiatrica cantonale, Swiss Society for Neuroscience, ville de Lugano
Nombre de participant·e·s	390 personnes
Direction	L'ideatorio, Neurocentro della Svizzera italiana (EOC)

Planétarium mobile

Le planétarium mobile de L'ideatorio a été présenté pendant deux semaines au festival scientifique « Asconosc(i)enza » et lors de la journée portes ouvertes de l'Università della Svizzera italiana. Dans le planétarium, enfants et adultes peuvent découvrir les principales constellations du ciel, explorer les planètes du système solaire et découvrir où naissent les étoiles et les galaxies les plus lointaines. La rencontre avec l'infinité du cosmos nous rappelle notre petitesse et soulève des questions fondamentales sur notre existence.

Où ?	Ascona et Lugano
Quand ?	Toute l'année
Pour qui ?	Écoles et grand public
Avec qui ?	Asconosc(i)enza, commune d'Ascona, Università della Svizzera italiana
Nombre de participant·e·s	467 personnes
Direction	L'ideatorio

Sensi all'avventura

Un atelier pour les écoles a pris place dans les nouveaux locaux de la Villa Saroli à Lugano. Un parcours multisensoriel avec des jeux et des découvertes entre des trous mystérieux, des arbres parfumés et des lumières colorées. Accompagnés par leurs référant·e·s et par des personnages fictifs rencontrés en chemin, les participant·e·s vivent une expérience immersive qui leur permet de mieux comprendre les richesses et les spécificités de leurs sens.

Où ?	Lugano
Quand ?	Janvier-juin 2025
Pour qui ?	Enfants de 3 à 8 ans (écoles)
Avec qui ?	Ville de Lugano, Università della Svizzera italiana
Nombre de participant·e·s	421 élèves
Direction	L'ideatorio

Atelier de bricolage : réaction en chaîne

Dans ce laboratoire, tous les participant·e·s peuvent travailler ensemble à la construction d'engrenages pour une réaction en chaîne surprenante. Il s'agit d'une expérience instructive et immersive qui offre une approche ludique de la méthode scientifique tout en encourageant le travail d'équipe et la coopération.

Où ?	Lugano
Quand ?	Toute l'année
Pour qui ?	Écoles et grand public
Avec qui ?	Ville de Lugano, Università della Svizzera italiana
Nombre de participant·e·s	620 personnes
Direction	L'ideatorio

Atelier : Mani in acqua !

Un atelier où l'on peut explorer des phénomènes liés à l'eau à travers des défis simples, des jeux et des expériences. Ce laboratoire permet une première approche ludique de la méthode scientifique.

Où ?	Lugano
Quand ?	Mars-juin 2025
Pour qui ?	Enfants de 3 à 11 ans (écoles)
Avec qui ?	Ville de Lugano, Università della Svizzera italiana
Nombre de participant·e·s	1025 élèves
Direction	L'ideatorio

Cittadini cosmici

Parcours thématique sur le cosmos destiné aux élèves de 4e et 5e année de l'école primaire de la ville de Lugano. Ce parcours comprend plusieurs étapes : une conférence en classe au cours de laquelle un travail de groupe est présenté, un travail d'approfondissement en classe, une visite au planétarium de Lugano et, pour les classes intéressées, une visite à l'observatoire astronomique du Monte Lema.

Où ?	Lugano
Quand ?	Toute l'année
Pour qui ?	Enfants de 9 à 11 ans (écoles)
Avec qui ?	Ville de Lugano
Nombre de participant·e·s	31 élèves
Direction	L'ideatorio

Apri gli occhi al cielo

Rencontres et expériences à la découverte de l'univers pour les classes de l'Institut scolaire de la ville de Lugano. Ce parcours didactique comprend plusieurs étapes, dont une visite au Planétarium de Lugano et une visite à l'observatoire astronomique du Monte Lema.

Où ?	Lugano
Quand ?	Toute l'année
Pour qui ?	Enfants de 9 à 11 ans (écoles)
Avec qui ?	Ville de Lugano
Nombre de participant·e·s	98 élèves
Direction	L'ideatorio

Ateliers scientifiques pour le grand public

Plusieurs ateliers pour expérimenter, construire et échanger des expériences tout en encourageant l'ingéniosité et la collaboration : cycles textiles, lanternes lumineuses, créations flottantes, art de l'équilibre et stop motion. À l'occasion de la journée portes ouvertes de l'Università della Svizzera italiana, un atelier a également été proposé pour discuter et réfléchir avec les parents et les enfants sur l'utilisation des smartphones.

Où ?	Lugano
Quand ?	Toute l'année
Pour qui ?	Le grand public
Avec qui ?	Ville de Lugano, Università della Svizzera italiana
Nombre de participant·e·s	Environ 2 000 personnes
Direction	L'ideatorio

Manifestations publiques pour les familles le week-end

De nombreuses activités pour les familles et les enfants : contes musicaux, histoires en boîte, livrets, représentations théâtrales.

Où ?	Lugano
Quand ?	Toute l'année
Pour qui ?	Enfants et adultes
Avec qui ?	Ville de Lugano, Università della Svizzera italiana
Nombre de participant·e·s	Environ 321 personnes
Direction	L'ideatorio

Cours de formation continue pour adultes et enseignant·e·s

Cours de formation continue en collaboration avec le département Formation continue et développement de la ville de Lugano sur les thèmes de l'astronomie, de la robotique et de l'IA.

Où ?	Lugano
Quand ?	Toute l'année
Pour qui ?	Adultes
Avec qui ?	Ville de Lugano
Nombre de participant·e·s	25 personnes
Direction	L'ideatorio

Eureka – Arte e scienza

Une série de mercredis après-midi consacrés à la science, à l'art, à la découverte et à l'échange. Des activités théâtrales et des ateliers ont été proposés, permettant aux participant·e·s de faire des expériences.

Où ?	Lugano
Quand ?	Mars-mai 2025
Pour qui ?	Enfants
Avec qui ?	Università della Svizzera italiana
Nombre de participant·e·s	58 enfants
Direction	L'ideatorio

Swiss Science Exploration Network

Le Swiss Science Exploration Network, réseau unique en son genre, réunit les quatre plus grands organisateurs d'initiatives MINT en Suisse, répartis dans les différentes régions linguistiques : le Technorama, l'Espace des Inventions, le Musée des Transports et L'ideatorio. L'objectif du réseau est de comparer les outils, d'échanger des idées et des projets et de créer une plateforme pour la formation dans le domaine de la médiation scientifique. Soutenu par MINT3, il organise régulièrement des rencontres et des débats sur le thème du dialogue entre la science et la société et sur la promotion de la culture scientifique.

Où ?	Lucerne
Quand ?	Toute l'année
Pour qui ?	Les professionel·le·s de la médiation scientifique en Suisse
Avec qui ?	Programme MINT des Académies suisses des sciences
Nombre de participant·e·s	Groupe de travail de 20 personnes
Direction	Technorama, Espace des Inventions, Musée suisse des transports, L'ideatorio

06

Organisation

En août 2025, les collaboratrices et collaborateurs de Science et Cité Suisse alémanique, Suisse romande et Tessin se sont réunis dans les Grisons, à l'occasion de la sortie d'équipe.

Organigramme

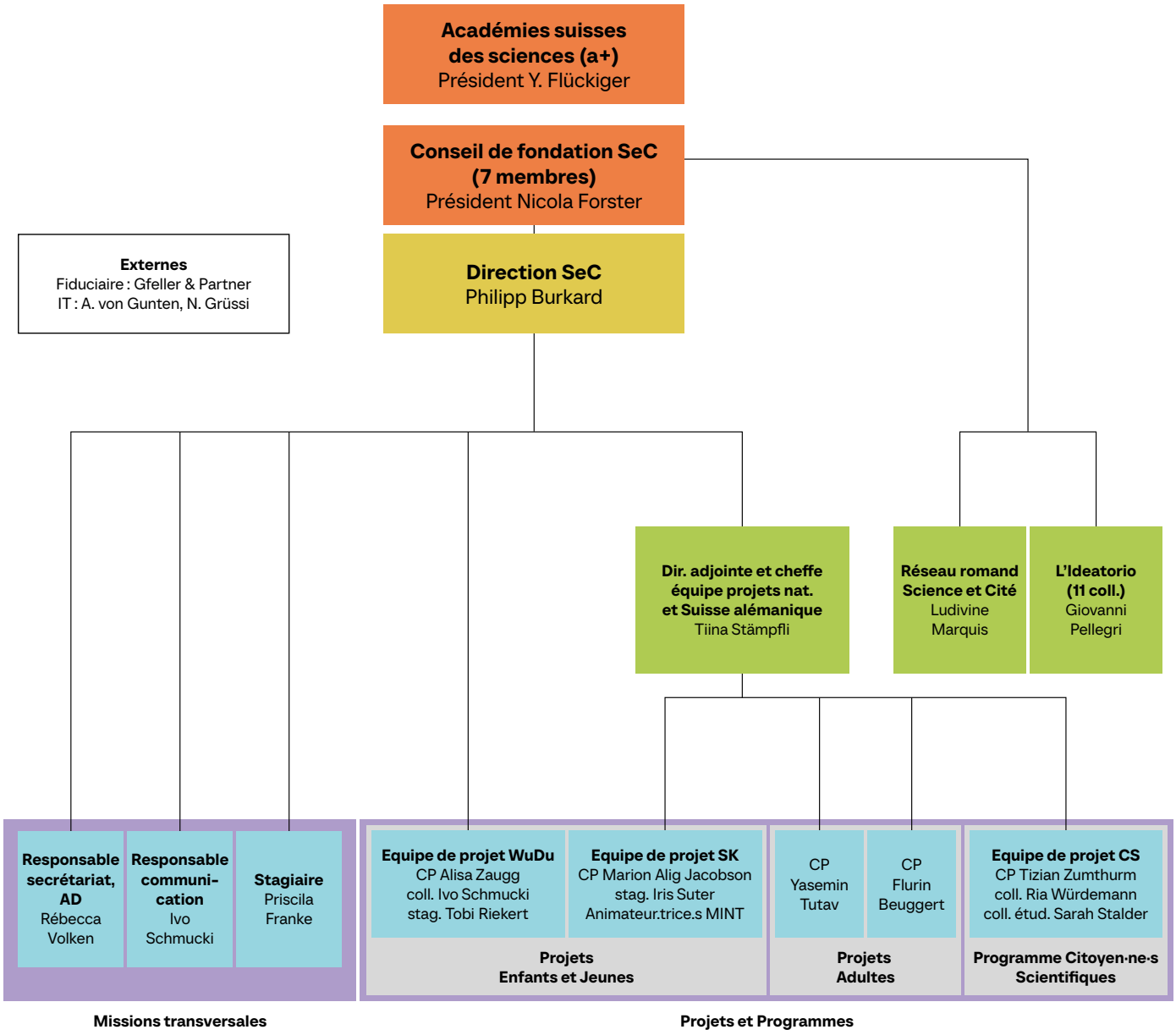

Légende
AD : Assistante de direction
CP : Chef·fe de projet
coll. : collaboratrice / collaborateur
coll. étud. : collaboratrice étudiante
stag. : stagiaire

Conseil de fondation

Le Conseil de fondation s'est réuni quatre fois en 2025 pour traiter les affaires courantes (rapport annuel et comptes annuels 2024 ainsi que planification annuelle et budget 2026) et a organisé une grande retraite pour élaborer la nouvelle stratégie. À cela se sont ajoutées plusieurs réunions en petits groupes de travail.

Composition du Conseil de fondation en 2025 :

Lic. iur. Nicola Forster (président)
Entrepreneur, Zurich

MA Farida Khali (vice-présidente)
Directrice adjointe Unicom Communication & Médias, Université de Fribourg, Présidente du Réseau romand Science et Cité

Dr Björn Müller (vice-président)
Co-fondateur et membre du comité directeur de Stride unSchool ainsi que de Meso – Alliance pour l'innovation systémique

Dr Mirko Bischofberger
Science Studios, Zurich

Dr Sarah Bütikofer
Éditrice de DeFacto, partenaire de projet chez Sotomo, chargée de cours

Dr Cristina Elia Ott
Responsable de la communication,
Università della Svizzera italiana, Lugano

Dr Christian Simm
Chercheur multidisciplinaire et connecteur, fondateur et ancien PDG de swissnex San Francisco

Secrétariat

Le secrétariat national de Science et Cité est situé dans la Maison des académies à Berne, sous le même toit que le secrétariat de l'association des académies a+ et les Académies suisses des sciences naturelles, des sciences médicales et des sciences humaines et sociales. Le secrétariat national de Science et Cité conçoit et coordonne les activités au niveau national et en Suisse alémanique. La direction soutient le Conseil de fondation dans son travail stratégique, met en œuvre la stratégie adoptée par celui-ci, dirige le personnel, élabore la planification annuelle et pluriannuelle, négocie avec les organisations partenaires et élargit le réseau. Le secrétariat national ainsi que l'équipe de projet nationale et alémanique s'occupent de la collecte de fonds pour tous les projets. Toutes les personnes du secrétariat national sis à Berne apportent des compétences très variées et différents réseaux.

Effectif du secrétariat national à Berne :

Dr Philipp Burkard
Directeur général, membre du comité directeur des Académies des sciences

Lic. phil. Tiina Stämpfli
Directrice adjointe et responsable de l'équipe de projet nationale et Suisse alémanique

Personnel fixe à Berne
15 personnes (1120%, y compris la direction)

www.science-et-cite.ch

Bureau régional national et Suisse alémanique

L'équipe du bureau de Berne est responsable de la conception, de la collecte de fonds et de la mise en œuvre de projets en Suisse alémanique ainsi que dans un contexte national et international.

Lic. phil. Tiina Stämpfli
Direction

Équipe de projet
(faisant partie du secrétariat général Berne)
7 collaboratrices et collaborateurs + 6 autres collaboratrices et collaborateurs de projet temporaires

Bureau régional Suisse romande

Réseau romand Science et Cité

Le Réseau romand Science et Cité RRSC est une association à but non lucratif. Fondé en 2002, le RRSC regroupe 50 institutions de culture scientifique – universités, musées, associations – dans toute la Suisse romande. Il agit comme antenne en Suisse romande, contribuant à la planification et au développement de projets nationaux en cohérence avec la stratégie de Science et Cité.

Le travail du Réseau romand s'étend sur trois niveaux :

- Il tisse des liens étroits entre ses membres, favorise le partage de compétences, et offre un espace de réflexion sur les questions scientifiques et sociétales.
- Il participe à la mise en œuvre de projets en collaboration avec Science et Cité pour la Suisse romande, valorisant ainsi les initiatives portées par ses membres.
- Il favorise les contacts et les échanges d'informations entre les projets romands et nationaux et invite ses membres aux rencontres et congrès organisés par la fondation.

MA Farida Khali
Présidente, Université de Fribourg,
Directrice adjointe Unicom Communication & Médias

Delphine Rivier (jusqu'en septembre 2025) /
Ludivine Marquis (à partir de septembre 2025)
Coordinatrice

www.science-et-cite.ch/reseau-romand

Bureau régional Suisse italienne

L'ideatorio

L'ideatorio est l'antenne régionale de Science et Cité en Suisse italienne. Il s'agit d'une plateforme de dialogue entre la science et la société, un lieu où les citoyen·ne·s et les jeunes peuvent découvrir la science et réfléchir au rôle de la science et de la technologie dans notre société. L'Ideatorio est le fruit d'une synergie entre la direction scolaire de la ville de Lugano, partenaire de longue date, les Académies suisses des sciences (en particulier pour les projets MINT) et les centres de recherche de l'Università della Svizzera italiana et de la région. L'Ideatorio fait partie du Swiss Science Exploration Network, une organisation qui regroupe les quatre principales institutions suisses proposant des initiatives MINT. L'Ideatorio dispose d'un bureau dans le centre-ville de Lugano et d'un bâtiment pour ses activités, ses expositions et son planétarium à Cadro. En 2024, l'Ideatorio a ouvert une nouvelle succursale à Airolo, la Maison de la durabilité de l'Università della Svizzera italiana.

Dr Giovanni Pellegri
Directeur

Collaboratrices et collaborateurs
11 personnes + 10 autres collaboratrices et collaborateurs de projet temporaires

www.ideatorio.usi.ch

07

Finances

Organe de révision

Le Conseil de fondation élit un organe de révision externe indépendant qui vérifie chaque année la comptabilité de la fondation et lui soumet un rapport d'audit sur les résultats. La révision 2025 a été effectuée par le groupe Von Graffenried à Berne. La fondation est soumise à la surveillance du Département fédéral de l'intérieur (DFI).

Bilan et compte de résultat

La convention de prestations entre la fondation Science et Cité ou l'association des académies et le Secrétariat d'État à la formation, à la recherche et à l'innovation (SEFRI) permet le financement de base du secrétariat national et de Suisse alémanique à Berne ainsi que des deux antennes régionales de Suisse romande et du Tessin, qui sont soutenues à hauteur de 96 000 francs suisses chacun. En outre, l'équipe de projet nationale et alémanique ainsi que les deux antennes régionales sont financées en fonction des projets par le biais de recherche de fonds ou d'allocations de fonds tiers.

Bilan

	31.12.2025 CHF	31.12.2024 CHF
Actifs		
Actifs courants		
Liquidités	375 518.54	449 380.37
Créances sur livraisons et prestations	269 199.00	459 715.00
Autres créances à court terme	55 530.75	59 642.15
Créances sur EUSEA	19 430.24	19 430.24
Créances sur société simple MdA	49 463.24	54 319.44
Actifs transitoires	70 986.00	26 754.00
Total des actifs courants	840 127.77	1 069 241.20
Actif immobilisé		
Immobilisation	10 101.00	9 501.00
Total actif immobilisé	10 101.00	9 501.00
Total actifs	**850 228.77**	**1 078 742.20**

Passifs		
Capitaux étrangers		
Capitaux étrangers à court terme		
Dettes et prestations de services	9 624.87	36 929.95
Autres dettes à court terme	4 510.45	1 535.10
Provisions à court terme	314 000.00	490 000.00
Passifs transitoires	109 589.43	139 035.29
Total des dettes à court terme	437 724.75	667 500.34
Total capitaux étrangers	437 724.75	667 500.34
Fonds propres		
Capital de la fondation	384 241.86	357 693.19
Réserve facultative de bénéfices	27 000.00	27 000.00
Bénéfice	1 262.16	26 548.67
Total résultat net	1 262.16	26 548.67
Total fonds propres	412 504.02	411 241.86
Total Passifs	**850 228.77**	**1 078 742.20**

Compte de résultat

	2025 CHF	2024 CHF
Contribution de la convention de prestations des Académies suisses	722 967.00	722 600.00
Revenus pour les projets et overhead de tiers	1 407 847.37	1 329 665.81
Autres revenus	6 400.29	1 920.00
Total des revenus	**2 137 214.66**	**2 054 185.81**
Prestations externes pour les projets (charges d'exploitation)	-567 207.32	-511 527.79
Frais de personnel	-1 330 148.48	-1 396 969.71
Autres charges d'exploitation		
Charges de locaux	-67 225.30	-63 708.75
Frais d'administration et d'informatique	-111 096.66	-124 033.90
Frais de publicité	-52 940.00	-32 566.65
Autres charges d'exploitation	-571.00	-559.40
Total des dépenses	**-2 129 188.76**	**-2 129 366.20**
Résultat d'exploitation avant amortissements (EBITDA)	**8 025.90**	**-75 180.39**
Amortissements et réductions de valeur des actifs immobilisés	-6 724.80	-9 494.00
Résultat d'exploitation avant intérêts et impôts (EBIT)	**1 301.10**	**-84 674.39**
Revenus financiers	353.75	623.00
Charges financières	-392.69	-306.30
Produits exceptionnels, non récurrents ou hors période	0.00	145 898.81
Charges exceptionnelles, non récurrentes ou hors période	0.00	-34 992.45
Bénéfice	**1 262.16**	**26 548.67**

Mentions légales

Coordination : Rébecca Volken

Rédaction : Team Science et Cité

Traduction : Ivo Schmucki, Rébecca Volken

Conception : Terminal8, Berne

Photos : Science et Cité

Édition : électronique, mai 2026

science et cité

science et société en dialogue

Fondation Science et Cité · Maison des Académies
Laupenstrasse 7 · Case Postale · 3001 Berne
+41 31 306 92 80 · info@science-et-cite.ch · www.science-et-cite.ch

membre des académies suisses des sciences